ОНОНСКАЯ ПРАВДА

№ 71 (10941)
1 сентября 2015 года
Вторник

ОБЩЕСТВЕННО-ИНФОРМАЦИОННАЯ ГАЗЕТА КЫРИНСКОГО РАЙОНА

С Днем знаний!

Уважаемые педагоги, школьники, родители! От всей души поздравляем вас с Днем знаний и началом нового учебного года!

Первое сентября - наш общий праздник, светлый и радостный. Это праздничное и значимое событие для школьников и учителей. Все мы с особой теплотой вспоминаем свой первый звонок, любимых учителей, одноклассников. Знайте, что школа - это светлый и радостный островок детства, а постоянную прописку на этом острове имеют учителя. Поэтому все 11 лет с вами рядом будут уважаемые, почитаемые добрые волшебники и волшебницы, которые бережно поведут вас по нелегким ступенькам школьного королевства — королевства добра, красоты, поиска истины.

Здесь мы взрослеем, набираемся опыта, делаем свои самые важные открытия, учимся быть искренними и честными друзьями. И в этом нам помогают учителя, чьи доброта, знания и мудрый совет остаются с нами на долгие годы.

В этот замечательный день желаем всем учащимся усердия и трудолюбия, настойчивости и успехов, а учителям и родителям — любви к детям, понимания и терпения. Крепкого всем здоровья, оптимизма и благополучия!

Глава муниципального района «Кыринский район» И.Н. БЕЛОВ
Руководитель администрации муниципального района «Кыринский район» В.С. САБУРОВ

Дорогие школьники! Уважаемые учителя, родители!

Поздравляем с Днём знаний, началом нового учебного года!
Увлекательнейшего вам путешествия в страну Знаний!
Комитет образования АМР «Кыринский район»

По данным комитета образования

- ✓ В новом учебном году в школах района будет обучаться **1780** учеников. Это на 37 больше, чем в прошлом году.
- ✓ Первоклассников будет **202**, на 1 сентября 2014 года их было 208.
- ✓ В 11 класс придут **72** человека, в прошлом году выпускников было 66. Сохранилось количество девятиклассников к уровню прошлого года, их **152** человека.
- ✓ В 10 класс придут **69** человек, в прошлом году их было 72.
- ✓ В школах района, как и в прошлом году, будет работать **198** педагогов.
- ✓ В этом году только один учитель, преподаватель истории, пополнил коллектив педагогов Кыринской школы.

Презентация книги

«Детство, опаленное войной»

стр. 2

Продолжение очерка

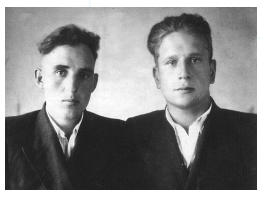

Служили два товарища...

стр. 3

Нам пишут

Рассказ о деде Филе

стр. 4

● Актуальное интервью

К зиме и учебе готовы

Вот и осень наступила... А с ней – новый учебный год, через две недели начнется и отопительный сезон. Сегодня на наши «сезонные» вопросы отвечает исполняющая обязанности руководителя администрации муниципального района «Кыринский район» Галина ШУНКОВА. Но вначале поговорим на другую актуальнейшую тему.

- Галина Леонидовна, согласитесь, денежных средств на все нужды бюджетным учреждениям, как правило, не хватает. Однако с прошлого года финансовая ситуация в районе заметно обострилась. Напомните, пожалуйста, с чем это было связано?

- Действительно, в течение 2014-2015 годов в районе сложилась серьезная обстановка с исполнением бюджета. Это связано с образованием выпадающих доходов в 2013 году в сумме 12 млн. руб. и с тем, что в 2014 году произошло уменьшение дополнительного норматива отчисления НДФЛ, по сравнению с 2013 годом, на 10,2 процента. Поэтому в 2014 году бюджет недополучил, по сравнению с 2013 годом, 21 млн. руб. (вся доходная часть бюджета района в 2014 году составила 308,9 млн. рублей - ***ред.***).

- Как обстоят дела с финансами сегодня?

- Приоритетными направлениями для муниципального бюджета остаются выплата заработной платы, оплата коммунальных услуг и котельно-печного топлива.

В августе ситуация несколько смягчилась, кредиторская задолженность по заработной плате за июнь и июль текущего года погашена полностью.

В то же время общая задолженность консолидированного бюджета составляет 39,7 миллиона рублей, в том числе по налогам и взносам - 15,2 млн., за котельно-печное топливо – 2,9 млн., прохождение медицинских осмотров (образовательные учреждения) – 1,5 млн. руб. Задолженность за работу по заготовке дров в учреждениях образования снизилась с 1 миллиона до 600 тысяч рублей.

В общую сумму задолженности входит и задолженность за капитальный ремонт Кыринской средней школы в размере 3,2 млн. руб. Министерством финансов Забайкальского края согласован бюджетный кредит на данную сумму, задолженность перед подрядчиком будет погашена.

Задолженности бюджетных учреждений за коммунальные услуги перед ЖКХ и за услуги связи нет.

- В какой стадии готовности к новому отопительному сезону находятся учреждения социальной сферы? Что удалось сделать из запланированного?

- На территории района находится 46 муниципальных котельных учреждений образования и культуры. На сегодняшний день все котельные к новому отопительному сезону готовы. В котельных **учреждений культуры** проведен текущий ремонт на общую сумму 435 тыс. руб. В РОМСКЦ проведен капитальный ремонт котла, сумма выделенных из районного бюджета средств составляет 65 тыс. руб. На капитальный ремонт котельной районного музея из районного бюджета выделено 40 тыс. руб. Кроме того, произведен окончательный расчет в сумме 330 тыс. руб. за установку котельного оборудования в здании администрации сельского поселения «Верхне-Ульхунское», где расположены еще детский сад, библиотека и сельский клуб.

➔ 2

Уважаемые жители Кыры и района!

Приглашаем вас на праздничные мероприятия, посвященные окончанию Второй мировой войны, которые состоятся 2 сентября:

- 11.00 - митинг в Парке Победы;

- 15.00 - презентация книги "Детство, опаленное войной", районная библиотека;

- 19.00 - праздничный концерт "Последний залп Второй мировой", РОМСКЦ.

Вниманию пациентов!

На основании распоряжения Губернатора Забайкальского края о переносе выходного дня с 5 сентября на 2 сентября в связи с проведением праздничных мероприятий в честь окончания Второй мировой войны, ПОЛИКЛИНИКА Кыринской центральной районной больницы, как государственного учреждения, будет работать в субботу, 5 сентября, за вторник, 2 сентября.

Вниманию жителей сел Мангутского куста!

В связи с необходимостью проведения ремонтных работ на ПС 110 кВ Мангут, в селах, относящихся к Мангутскому кусту, будет произведено отключение электроэнергии 8, 9 и 10 сентября с 8.00 до 20.00 часов.

Create PDF files without this message by purchasing novaPDF printer (http://www.novapdf.com)

№ 71 (10941). 1 сентября 2015 года. Вторник

ОНОНСКАЯ ПРАВДА

К зиме и учебе готовы

1

Из информации главного врача районной больницы И.М. Логинова на планерном заседании следует, что все **учреждения здравоохранения** в районе к отопительному сезону готовы, запас топлива имеется (напомним, что районная больница является государственным учреждением и финансируется из средств ФОМС – ***прим. ред.***).

Котельные **учреждений образования** также к отопительному сезону будут готовы, проведена подготовительная работа на общую сумму более 250 000 руб. В частности, в Алтанской СОШ произведена замена водогрейного чугунного котла, приобретен центробежный насос на 79 тысяч рублей.

Для замены дымовой трубы в Билютуйской СОШ выделено на ее демонтаж 4971 рубль, на монтаж - 5018 руб., для оплаты самой трубы требуется еще 30 тысяч рублей. На ремонт котла спортивного зала Хапчерангинской ООШ выделено 11 тысяч рублей. Для двух этих школ приобретены колосники на общую сумму 16 365 рублей.

В Ульхун-Партионской ООШ требуется замена расширительного бака и колосников, центробежного насоса на общую сумму 26 400 рублей, предварительно выделено 18 тысяч рублей.

На ремонт водовода в Тарбальджейской ООШ выделено 90 тысяч рублей.

Для ремонта двух печей в детском саду «Тополек» (село Мангут) выделено 30 тысяч рублей.

В детском саду «Василек» (село Мордой) и Гаванской ООШ произведен ремонт печей, работа не оплачена, задолженность составляет 15 тысяч рублей.

- Каков на сегодня запас топлива?

- К сожалению, незначительный. В учреждениях культуры он составляет 194 кубометра дров, в учреждениях образования – 13,5 тонны угля и 455 кубометров дров.

В связи с финансовыми трудностями заготовить топливо в весенне-летний период не удалось, поэтому сейчас принимаются меры по выделению финансовых средств как на погашение задолженности, которая, повторюсь, составляет 2,9 млн. руб., так и на приобретение топлива. Но в любом случае отопительный сезон в бюджетных учреждениях начнется вовремя.

- Галина Леонидовна, расскажите, пожалуйста, о готовности образовательных учреждений к новому учебному году.

- Все образовательные учреждения района прошли комиссионную проверку. Для того, чтобы начать учебный год, требовалось выполнить ряд требований Госпожнадзора, в частности, установить вывод сигнала автоматической пожарной сигнализации на пульт «01». Эта работа находится в стадии завершения.

В марте этого года в образовательных учреждениях закончился срок действия огнетушителей, которые были массово закуплены в 2010 году. Для приобретения огнетушителей из муниципального бюджета выделено 92 109 рублей.

В четырех учреждениях (Билютуйская и Верхне-Ульхунская СОШ, Тарбальджейская и Хапчерангинская ООШ) была неисправна пожарная сигнализация. Для ее ремонта из районного бюджета выделено 255 315 рублей. Охранным предприятием «Сократ» закуплено необходимое оборудование, ремонт будет произведен.

На приобретение шин на автобус для перевозки школьников выделено 45 тысяч рублей (Кыринской СОШ – 15 тысяч рублей, Михайло-Павловской СОШ – 30 тысяч рублей).

Детскому саду «Тополек» выделено 10 тысяч рублей на частичный ремонт изгороди.

Проблемным остается проведение ремонта полов в спортзале Тарбальджейской школы, на это требуется 140 тысяч рублей, но финансовых средств пока нет. Руководителю школы рекомендовано внести изменения в учебный план по предмету «Физическая культура», часть уроков в весенне-осенний период проводить на спортивной площадке.

По состоянию на сегодняшний день 20 актов о приемке образовательных учреждений подписаны всеми членами комиссии. Акты о приемке Алтанской и Билютуйской школ, а также детского сада «Тополек» будут подписаны Госпожнадзором по мере устранения неполадок с автоматической пожарной сигнализацией.

- На днях в СМИ прошла информация о том, что 70 школ и детских садов семи районов края, в том числе и соседнего, Акшинского, ограничили в электроснабжении из-за долгов, которые превысили 52 миллиона рублей. Существует ли такая проблема у нас?

- В нашем районе такой проблемы нет, все платежи образовательными учреждениями за потребленную электроэнергию произведены.

- Галина Леонидовна, сегодня – Первое сентября. Что Вы, как педагог по образованию и заместитель руководителя районной администрации по социальному развитию, хотели бы пожелать своим коллегам?

- В первую очередь хочу поблагодарить руководителей образовательных учреждений, педагогов, воспитателей и обслуживающий персонал за качественную подготовку школ и детских садов района к новому учебному году. Несмотря на дефицит финансовых средств, все школы и детские сады, чистые и уютные, готовы принять наших детей.

Поздравляю всех с Днем знаний, с началом учебного года! Желаю успехов в новом учебном году, достижения новых высот, творчества, послушных учеников и воспитанников и, самое главное, крепкого здоровья!

- Спасибо Вам за интервью и подробную информацию.

Вопросы задавала
Марина АФАНАСКИНА

● Официально

Календарный план

мероприятий Кыринского района на сентябрь

Дата, время	Название мероприятия	Место проведения
7	Планерное совещание главы МР «Кыринский район»	Администрация МР
14, 21, 28	Рабочие совещания руководителей предприятий, учреждений	Администрация МР
1	День знаний	Образ. учреждения
2	Мероприятия, посвященные окончанию Второй мировой войны	Учреждения культуры, образования
10	Социально-культурный поезд в сельское поселение «Мордойское»	с. Мордой
11	Заседание КДН и ЗП	Администрация МР
15	Совет по образованию	Администрация МР
15	Торжественные линейки, посвященные победе советских войск над японскими агрессорами на реке Халхин-Гол	Образовательные учреждения
17-18	Выездные учебные сборы с учащимися 10-11 классов, проходящими подготовку по основам военной службы	На базе в/части с. Мангут
18	Семинар заместителей руководителей образовательных учреждений по воспитательной работе	Кыринская СОШ
23	Консультативный совет	Администрация МР
24	Социально-культурный поезд в сельское поселение «Гаваньское»	с. Гавань
24	Мероприятия, посвященные Дню памяти забайкальцев, погибших при исполнении воинского и служебного долга	Сельские поселения
25	Заседание КДН и ЗП	Администрация МР
25	Районный фестиваль «Мы живем в стране диких кошек»	РОМСКЦ
25	Ярмарка-распродажа сельхозпродукции «Дары осени - 2015»	РОМСКЦ
25	Межведомственная комиссия по мобилизации налоговых доходов и контролю за соблюдением налоговой дисциплины»	Администрация муниципального района
25	Межведомственная комиссия по проблемам оплаты труда	Администрация МР
25	Заседание комиссии по безопасности дорожного движения	Администрация МР
26	Осенний бал «Ах, осень, эта рыжая девица!»	РОМСКЦ
	День здоровья	Образовательные учреждения
2 половина сентября	Работа краевой комиссии, Центр «Дар»	Образовательные учреждения
В течение месяца	Заседание оперативного штаба по ЧС и ОПБ	Администрация МР
	Первая практическая конференция (онлайн) «Система оценки качества образования в условиях изменений	Образовательные учреждения
	Презентации «Книги памяти» Кыринского района	Сельские филиалы МБУК КМ ЦРБ

● Сельское хозяйство: подводим итоги

Поголовье КРС увеличилось

По итогам работы за первое полугодие 2015 года в сельском хозяйстве достигнуты положительные результаты.

ПРОИЗВОДСТВОМ растениеводческой продукции занимаются три сельскохозяйственных кооператива («Луч», «Пограничник», имени Кирова) и четыре крестьянских (фермерских) хозяйства (Басистых С.Б., Яковлева Г.В., Коновалова В.Н., Авдеенко А.А.).

Растениеводами района засеяно 1609,2 гектара, в том числе зерновыми культурами - 1207 га, однолетними травами – 400 га, картофелем - 2,2 га. Однако в связи с атмосферно-почвенной засухой зерновые культуры погибли на площади 923 га (это 76% процента от площади, засеянной зерновыми культурами). Сумма ущерба составила 6,2 млн. рублей. Какая сумма возмещения будет, пока неизвестно.

Ведущей отраслью в сельскохозяйственном производстве района остается животноводство. Несмотря на многие трудности, здесь намечаются позитивные перемены. Производством продукции - разведением КРС, овец, лошадей - занимаются четыре сельскохозяйственных предприятия, три общества с ограниченной ответственностью, 29 КФХ и 4700 дворов ЛПХ. Удалось стабилизировать и увеличить поголовье КРС в СХП, КФХ и ЛПХ. Поголовье КРС во всех категориях хозяйств составляет 23478 голов (по сравнению с 2014 годом увеличилось примерно на две тысячи голов), овец - 14537, лошадей – 4895.

Сельское хозяйство работает в сложных условиях. На сегодняшний день остаются следующие проблемы:

- отсутствие рынков сбыта - нет возможности по достойной цене реализовать мясо, шерсть, зерно, картофель;

- снижение цены на мясо переработчиками;

- высокие цены на ГСМ;

- сельхозпредприятиям и КФХ нет возможности брать кредиты в связи с высокой процентной ставкой и сложностями с подготовкой документации. В связи с этим практически не обновляется машинно-тракторный парк.

В данный момент все усилия брошены на заготовку грубых кормов для сохранения поголовья животных. В зимовку 2015-2016 годов пойдёт 5654 условных головы, требуется заготовить 14142 тонны грубых кормов. По состоянию на 31 августа заготовлено 8842 тонны, или 63 процента от плана.

Т. ГЛАДКИХ,
начальник отдела развития сельского хозяйства

● Приглашение на презентацию

«Детство, опаленное войной»

В преддверии 70-летия Победы в Великой Отечественной войне читинским «Экспресс-издательством» выпущена книга «Детство, опаленное войной». Кто же они - дети, чье детство пришлось на страшные годы войны? Что осталось в их душах и сердцах?

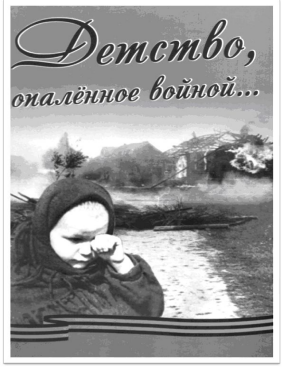

ПОЧТИ 200 жителей Забайкалья, авторы этой книги, рассказывают о своих детских и юношеских годах, выпавших на период Великой Отечественной войны. Это документальные свидетельства детей войны. Это рассказы о том, что пришлось пережить детям и подросткам вблизи и вдали от фронта, в оккупации и в тылу, в блокадном Ленинграде и в концлагерях, на ближних и дальних тыловых пограничьях Сибири, Севера и Дальнего Востока.

Из крупиц сугубо личных историй перед читателями предстает картина военного времени почти всей советской страны - от Белоруссии до Хабаровска и Владивостока, запечатленная глазами тогдашних детей, а ныне жителей Забайкальского края преклонных лет. Вошли в книгу и воспоминания детей войны нашего района.

Как сказал Геннадий Богданов, член Союза писателей России и координатор этой книги: «Примите нашу книгу. Она - литературный колокол памяти детей войны, живущих за священным Байкалом. И одновременно набат против беспамятства и святотатства новых бесноватых разрушителей так дорого доставшегося нам победного мира».

Уважаемые жители Кыры и района! Приглашаем вас на презентацию книги «Детство, опаленное войной», которая состоится 2 сентября в Кыринской центральной районной библиотеке. Начало в 15 часов.

Н. ПОЛУЭКТОВА,
библиотекарь ЦРДБ

Create PDF files without this message by purchasing novaPDF printer (http://www.novapdf.com)

● К 70-летию окончания Второй мировой войны

Служили два товарища в армии одной…

(Окончание. Начало в № 70)

Рядовые Крупенин А.М. и Воронин С.М. были в числе этих внештатных команд водоснабжения. Это в дальнейшем сказалось на выборе их гражданской профессии – мастера буровых установок по воде, золоту и т.д. Поэтому они умели правильно строить колодцы, на глаз определять, где ближе всего водоносный слой относительно поверхности земли. Это мы наблюдали сами при строительстве дач в Смоленке много лет спустя после войны. Мы все время думали: «Почему именно геология и бурение? Ведь в Калинине и Воронеже они с этим не сталкивались!?» Ответ оказался прост – армия научила, а государство после завербовало на работу в Забайкалье. Поэтому первая запись в их трудовой книжке такая: «Общий стаж работы по найму до поступления в Хапчерангинский комбинат составляет один год и 1 месяц».

А ТЕПЕРЬ о самой войне. 8 августа 1945 года Советский Союз объявил войну Японии. 9 августа войну ей объявила и Монголия. Сразу же 9 августа в 00 часов 10 минут по местному времени без артиллерийской и авиационной подготовки началось наступление Забайкальского фронта на Хингано-Мукденском направлении. Через 4 часа 20 минут одновременно на всех направлениях советские и монгольские войска перешли границу Монголии с Маньчжурией.

36-ая армия наступала на левом крыле фронта со стороны Даурии. Первый день для многих бойцов, в том числе для рядовых Воронина и Крупенина, был первым настоящим боем. При поддержке 12-ой воздушной армии бои велись по железнодорожным узлам. Был взят Чжалайнор-Маньчжурский укрепрайон и железнодорожные станции Чжалайнор и Маньчжурия, форсировали реку Аргунь на участке Благовещенска и станции Старый Цурухайтуй. За день продвинулись на 40 километров. Теперь стояла задача овладеть главным укрепрайоном - Маньчжурия-Хайлар, а затем через Хинган на Цицикар – это почти центр Маньчжурии.

Комендант Хайларского УРа генерал-лейтенант Номура Такиэ рассказывал после пленения: «Я считаю, что Хайларский УР был одним из лучших в Маньчжурии. Он строился с 1934 года. Средств израсходовано много. Нарыто много ходов сообщения, много противотанковых рвов, много наблюдательных пунктов. Оборона круговая, рассчитанная на длительное сопротивление с учетом рельефа (сопок)» (Из архива УФСБ). Именно этот район отвоевывали у японцев бойцы 36-ой армии.

Хайлар – крупный железнодорожный узел, с трех сторон окруженный сопками, которые до отказа начинены железобетонными дотами. И все это было тщательно замаскировано под фон местности. С первой попытки Хайларский УР взять не удалось. Решено было бомбить сразу авиацией и артиллерией. А потом основная часть работы легла на плечи саперов.

На вопрос «Какое впечатление произвели на Вас действия Красной Армии?» генерал Номура Такиэ ответил: «Хайлар облоджили со всех сторон, и все части Красной Армии одновременно поднялись на штурм. Поднялся шум, треск. Связь с батальонами сразу потерялась, меня оглушило, началась полная неразбериха…»

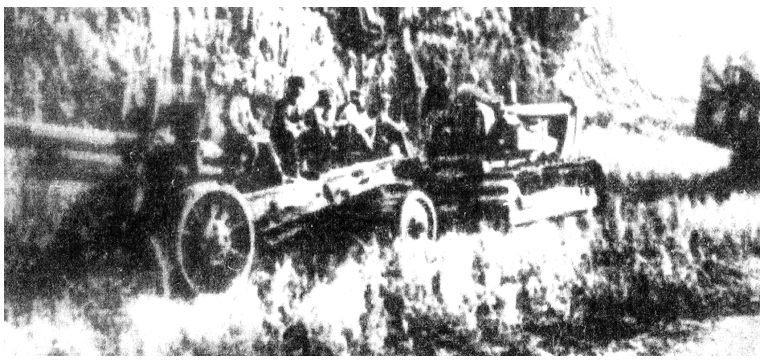

Артиллеристы Забайкальского фронта преодолевают Большой Хинган

А вот так описывает этот бой наш боец Михаил Васильевич Федотов: «После артподготовки по сигналу ракеты мы выступили. В этом бою я понял, что война совсем не похожа на учения, война – это большой беспорядок. На учениях все ясно, где свои войска, а где противник. А в настоящем бою, как говорится, война вносит свои коррективы. Мы поднялись на сопку, посмотрели вниз - все горит и невозможно понять, где бегут свои, а где японцы. Наш взвод получил задание продвинуться вперед и выяснить, что за батальон перед нами – русские или японцы. Вот мы и рванули вперед на танке, а по пути постреливали под каждый куст, где что-то шевелится. Мы догнали батальон солдат в долине между двумя сопками. Это были японцы. Напуганные грохотом стрельбы из танка, они отступали, но продолжали отстреливаться. В результате нашего рывка мы оказались в тупике – с трех сторон были сопки. Если бы японцы догадались зайти в тыл, думаю, что для нас это была бы верная смерть. Но они были напуганы и беспорядочно отступали…

После артобстрелов бои были, в основном, кратковременные. Мы проводили так называемые «зачистки». В разгар штурма японцы капитулировали, выбросив над оставшимися дотами белые флаги. Из подземелья вышло более 1000 солдат и офицеров. Еще больше было уничтожено». Огромный пояс Хайларских укреплений, строившийся японцами более 10 лет, пал перед мужеством наших бойцов за несколько дней.

Следующий приказ – быстрыми темпами вперед к Большому Хингану. А до него от Хайлара полторы сотни километров степей и песков.

«Труднее всего было выдержать эти длительные переходы. Шли с 6 часов утра до 11 вечера. Жара стояла страшная, температура доходила до 50 градусов. Воды не хватало, ее доставляли самолетами. Всех нас мучила жажда. Многие бойцы буквально падали от солнечного удара. Их приходилось оставлять, так как нести носилки ни у кого не было сил. По ночам японцы нападали на наши стоянки. Однажды ночью они напали на санитарную часть, которая следовала за нами на крытых повозках. Зарезали всех - и раненых, и молоденьких девушек, медицинских сестер» (из воспоминаний бойца 36-ой армии М.В. Федотова).

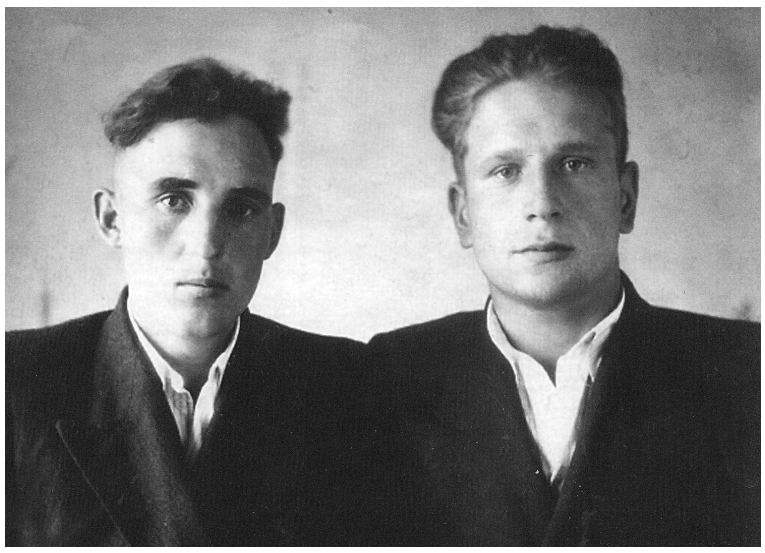

Сергей ВОРОНИН и Алексей КРУПЕНИН. 1950 год. Первая послевоенная фотография

Так было у пехотинцев. У артиллеристов – тягачи, грузовики, легковушки самых различных марок. Но все знали, что через горы без помощи пехотинцев артиллеристам не пройти. На лошадях, волах передвигалось имущество, продовольствие, боеприпасы, медсанчасть.

Что такое монгольские и маньчжурские дороги? А их, по сути дела, нет вообще. Кругом песок. В раскаленном воздухе над колоннами - клубы пыли. Порой трудно различить соседнюю машину. Закипала вода в радиаторах, соль выступала на гимнастерках, от жары трескались губы.

Бойцы спешат к Большому Хингану. Зачем? Чтобы выйти в тыл врага. За горами – равнина и уже заселенная территория Китая. И еще там много рек, где можно вдоволь напиться и сполоснуть дорожную грязь с лица. Эта безводная знойная степь покорилась бойцам 36-ой армии почти за двое суток. Через 48 часов после Хайлара они стояли у подножия Большого Хингана.

«Большой Хинган, или Большой Хинганский хребет – это скопище голых скал, громоздящихся в чудовищном беспорядке. В это царство камней, ветров и дождей вышли передовые советские части. С помощью самолетов-разведчиков, которые выводят на проторенные тропы и езженые дороги, благодаря саперам, которые заваливали камнями и щебнем пропасти и пробивали проходы через недоступные перевалы, переходят войска с одной скалы на другую.

Моторы ревут, как стадо взбесившихся быков. Автомашины едва доползают до середины первой скалы, сдают назад. Лошади скользят по камню, волы дико храпят, ложатся на бок. Постромки у повозок рвутся, не выдерживая тяжести. Поступает приказ – лошадей, волов втаскивать на вершину на веревках. Затем люди впрягаются в повозки и на себе затягивают их на скалы. Так же поступают с машинами. К вечеру колонна поднимается на четыре ступени. Здесь у них воды уже было вдоволь.

Вслед за жарой начался сезон дождей. Тропические ливни – это когда ты не видишь человека, рядом стоящего. На дорогах воды стало по колено, а в канавах – по пояс. И вот после спуска с гор предстала равнина.

МНОГИЕ части и дивизии, перевалившие через Хинган, получили наименование Хинганских. Тысячи солдат и офицеров были награждены орденами и медалями. У Сергея Михайловича Воронина за этот перевал имеется благодарность от генералиссимуса Советского Союза товарища Сталина от 23 августа 1945 года.

Р.Я. Малиновский писал: «Изумление и страх охватили штаб и командование Квантунской армии. Ведь они считали немыслимым, чтобы в отрыве за тысячи километров от железной дороги, через бескрайние степи монгольской пустыни и дикий Большой Хинган можно было провести такую ударную группировку войск и бесперебойно питать ее всем необходимым для продолжения решительного наступления вглубь Маньчжурии. Смелые воздушные десанты, сразу же подкрепленные нашими наземными танковыми соединениями, захватили такие города, как Чанчунь, Мукден, Порт-Артур. И неудивительно, что неделю спустя главнокомандующий Квантунской армии генерал Ямада оказался в плену…»

Центральную Маньчжурию освобождали все армии и части, перевалившие через Большой Хинган. 36-ая армия освобождала Цицикар. 19 августа войсками 36-ой армии были освобождены города Жэхэ и Ляоюань. После высадки десантов в Мукден и Чанчунь, сразу начались переговоры о капитуляции Квантунской армии. Но японцы сопротивлялись с силой обреченных, воевали крепко, но коварно. Бывший пулеметчик 36-ой армии Иванов рассказывал: «Под губительным огнем батареи японцы выбросили белый флаг. Но как только артиллерия смолкла, открыли ответный огонь. А затем, уже после того, как выслали парламентеров и договорились об условиях сдачи, пошли в «психическую атаку», пытаясь вырваться из кольца. Перли стеной, орали «банзай!». Было немного не по себе. Мы били почти в упор. Вода вскипала в пулеметах, гильзы дымились, как свежие окурки. Потом специально искали среди убитых – ни одного солдата, только офицеры. Капитуляция принималась дважды, и только 20 августа 1945 года генерал Усироку был взят в плен, а главному генералу Ямада были переданы условия капитуляции. Он подчинился и подписал акт о безоговорочной капитуляции Японии и разоружении оставшихся частей и их пленении. 2 сентября 1945 года на борту линкора «Миссури» состоялось подписание акта о безоговорочной капитуляции Японии.

ВТОРАЯ мировая война закончилась, на планете воцарилась тишина. У нее был цвет пролитой крови, запах порохового дыма, соленый привкус солдатского пота, вдовьих и материнских слез, но это была долгожданная тишина. Всем участникам войны с Японией была вручена медаль «За Победу над Японией». Наши отцы получили эту медаль в мае 1946 года.

Вывод советских войск из Маньчжурии был завершен весной 1946 года. Войска выводились постепенно, помогая в восстановлении Маньчжурии. Бойцы Сергей Воронин и Алексей Крупенин прибыли на свою станцию Шарасун (теперь она называется Билютуй) в декабре 1945 года. Служили они там до 1948 года, а с марта были переведены на 74-ый разъезд Забайкальской железной дороги, это теперешний Забайкальск.

В то время обязательная служба длилась шесть лет. Наши отцы прослужили 6 лет и 9 месяцев. Оба награждены орденами Отечественной войны второй степени. У Крупенина А.М. сохранилась медаль «За боевые заслуги», но, к сожалению, удостоверение было утеряно, поэтому неизвестно, за какие именно боевые действия получена эта награда. На фотографии у Воронина С.М. тоже две медали, но ни они, ни документы не сохранились, и по фотографии не определишь, какие это награды. Демобилизованы оба были в звании сержантов в 1950 году.

Молодые парни в возрасте 24 лет остались работать по найму в селе Тарбальджей, и всю жизнь проработали в Забайкалье, еще и в одной организации – геологоразведке, почти 40 лет. Поэтому трудовых наград у них значительно больше военных. Однако на пиджаках красовался только орден Отечественной войны второй степени, которым они очень дорожили.

Семья Крупениных из Тарбальджея переехала в Читу намного раньше, а Воронины расстались с Кырой и Кыринским районом только в 1987 году.

Т. ДОДОНОВА
(дочь Крупенина А.М.),
Л. ГАВРЮШ
(дочь Воронина С.М.).
г. Чита

Использована литература: Н. Бубнов «Осколки Памяти», «Венок Славы Победы» (11 том), воспоминания маршала СССР А.М. Василевского «На Дальнем Востоке», воспоминания участника боев в Маньчжурии бойца 36-ой армии Михаила Васильевича Федотова (подготовила Н. Силинская, Интернет), Г. Марков «Орлы над Хинганом»

Create PDF files without this message by purchasing novaPDF printer (http://www.novapdf.com)

● К 70-летию окончания Второй мировой войны

Мой деда – участник войны с Японией

В жизни каждого человека во время взросления происходят вещи, которые формируют отношение ко всему происходящему. Главную роль в этом играют люди, окружающие нас в детстве.

У КАЖДОГО, уже взрослого, человека, после осознания всей той «начинки», заложенной в него, происходит перелом, позволяющий понять, что все, что есть внутри тебя – это маленькие, впитанные по крупинкам знания, полученные тобой вместе со всем теплом и лаской родных и близких людей. Для меня одним из таких стал мой прадед Филипп Афанасьевич ТРУХИН. Деда – участник той Великой страшной войны, конкретно – войны на восточном фронте. Накануне юбилея Победы в войне с Японией я хочу поделиться малой частью всего того, что должен нести в себе достойный потомок человека, перенесшего на себе все тяготы тех времен.

С самого детства ответственность за мой досуг в селе Верхний Ульхун лежала на дедушках и бабушках, однако большую часть времени, в перерывах между делами по хозяйству, я проводил с моим дедой Филей. Многое из того, что я умею сейчас - это его заслуга. Слушать его рассказы и мнения на разные темы - все равно, что читать книгу жизни. Огромный опыт и сила моего деды не может не заставлять восхищаться. Слушая его рассказы о наградах, я понимал, как они ему дороги, так как он считал, что принимать участие в боевых действиях, когда страна в опасности – это священный долг каждого мужчины.

Он не любил рассказывать про войну, возможно, потому, что мое детское сознание вряд ли могло правильно воспринять те вещи, через которые пришлось пройти солдатам, да и всем людям, жившим в то время. В моей памяти остались неизгладимые (мне тогда было страшно) впечатления только о том, как наши солдаты очень долго шли на восток, причем, шли ночами. Стояла страшная жара и они, стиснув зубы, пили «воду» из редко попадавшихся луж, зачерпнув ее пилоткой вместе с пиявками.

Сегодня я, вспомнив рассказы про ту войну, должен приложить все усилия, чтобы не допустить ситуации, даже немного похожей на ту, что коснулась наших прадедов в прошлом столетии. Теперь очень хотелось бы сказать моему деде Филе слова, несущие в себе глубочайший смысл: я помню, я горжусь!

Владимир СУХАНОВ,
студент IV курса УрГЮА,
г. Екатеринбург

Из воспоминаний отца…

…Филиппа Афанасьевича ТРУХИНА, родившегося 5 мая 1925 года: «В 1939 году окончил 7 классов и сразу пошел работать в колхоз на разные работы. В 1941 году, после окончания курсов трактористов, стал работать помощником тракториста, тогда трактора работали на чурочках, одному обслужить было трудно. Затем до 1943 года работал трактористом.

3 января 1943 года призвали в армию. Нас было 25 человек из Верхнего Ульхуна. Привезли на ст. Оловянная, а оттуда пешком пришли в Цегуровский дацан, где я попал в 13-ую запасную роту связи вместе с земляками Шалдыбиным Николаем Ивановичем и Ячменевым Михаилом Григорьевичем.

В июне 1943 года всех вместе эшелоном повезли на западный фронт, но в Чите поступил приказ разгрузиться. Ночью повели пешком в лес за Каштак. Там были пустые землянки, только что оставленные ушедшими на фронт. Здесь формировалась наша 293-я стрелковая дивизия. Мы с Ячменевым Михаилом Григорьевичем попали в 571-ый батальон связи. В это время начался переломный момент - наши войска взяли Сталинград и перешли в наступление, поэтому наша дивизия была оставлена для защиты восточных границ.

В июле 1945 года дивизия ночью по тревоге была поднята и направлена на восток. Ночью шли, днем отдыхали. Шли целый месяц, питание было очень скудное, особенно не хватало воды, стояла страшная жара. Стиснув зубы, пили из редко попадавшихся луж, зачерпнув пилоткой грязную воду вместе с пиявками. Дошли до станции Шарасун, здесь нас заставили окопаться.

Перед наступлением из батальона связи разослали по полкам. Я был на радиостанции, со своим расчетом попал в 1036-ой полк, где командиром полка был подполковник Черноусенко. Мы обеспечивали радиосвязью комполка с командиром дивизии.

В ночь на 8 августа началось наступление южнее ст. Маньчжурия, где встретили упорное сопротивление японских пограничников. Преодолев сопротивление, двинулись южнее города Хайлар. Но, не дойдя до города, получили приказ о взятии Хайларского укрепрайона. Во взятии Хайларского укрепрайона в составе 1036-ого стрелкового полка вместе со мной участвовали земляки Салтанов Георгий Константинович, Ячменев Михаил Григорьевич и Власов Степан Ксенофонтович. В укрепрайоне было взято в плен 5 тысяч японцев, наши потери были очень велики.

После освобождали город Цицикар. Здесь японцы почти не оказывали сопротивления. В начале сентября 1945 года Япония капитулировала. Я был демобилизован только в марте 1950 года».

Л. ФИЛЬШИНА,
Верхний Ульхун

Школьные анекдоты

«Учиться, учиться и еще раз учиться!» на практике означает один экзамен и две пересдачи.

***

Если учительница выгонит вас из класса, вежливо спросите у нее, не сможет ли она выйти с вами, так как вам не хочется пропускать объяснения нового материала.

Сын показывает отцу отметки за четверть. По всем предметам - тройки и двойки, а по пению - пять. Отец со вздохом говорит: «И он еще поет…»

***

1 сентября сотни тысяч первоклассников сели за парты по обвинению в неграмотности.

***

Уникальная находка! Найден единственный в мире учебник химии за 9 класс, в котором Менделеев изображен без нарисованных рогов.

Приглашает фирма «Виктория»!

Уважаемые покупатели! Для вашего удобства фирма «Виктория» каждый понедельник предлагает свежее мясо - баранину. Заказать мясо заранее, как это сделали многие другие, вы можете по телефону 8-914-139-25-03 в рабочее время с 9.00 до 18.00, либо по адресу: с. Кыра, ул. Ленина, 19, продуктовый отдел. Здесь же вы можете приобрести продукты питания по низким ценам.

***

Напоминаем! С 20 августа по 20 сентября мы проводим вкусную акцию! При покупке любого товара на сумму более 1 тысячи рублей вы получите пакет ПЕЛЬМЕНЕЙ производства села Мангут в подарок.

***

В промышленном отделе - новое поступление ювелирных изделий: цепи, браслеты, серьги, кольца, подвески в широком ассортименте.

Также предлагаем вам широкий выбор школьных принадлежностей, развивающих игр, школьной литературы:

- тетради от 5 рублей;
- шариковые ручки от 7 рублей;
- бумага «Снегурочка» - 265 рублей.

***

На конкурсной основе примем продавца в промышленный отдел. Обращаться по адресу: с. Кыра, ул. Комсомольская, 42 (бухгалтерия) или по телефону 2-11-08.

Забайкальская мемориальная компания

предлагает широкий ассортимент ритуальных принадлежностей: гробы, оградки, венки, цветы искусственные, корзины, памятники (мрамор, гранит, бетон) в наличии и под заказ. Изготовление фотокерамики.

Для участников и инвалидов ВОВ, ветеранов боевых действий, силовых структур предоставляем бесплатно следующие услуги: изготовление и установка памятника, обеспечение ритуальными принадлежностями.

Обращаться по адресу: с. Кыра, ул. Комсомольская, 37 (напротив военкомата). Тел.: 8-924-800-74-19, 2-14-54.

ПРОДАМ грузовой мотороллер «Муравей» в хорошем состоянии с документами. Тел.: 2-12-92, 8-914-134-69-29.

Выражаем огромную благодарность всем соседям, друзьям, знакомым, коллективу Сохондинского заповедника в оказании помощи, организации похорон нашего любимого мужа, отца, дедушки Самохвалова Иннокентия Ивановича. Родные

Учредитель – муниципальное учреждение «Администрация муниципального района «Кыринский район».
Главный редактор АФАНАСКИНА М.Ю.
Газета зарегистрирована Управлением Федеральной службы по надзору в сфере связи, информационных технологий и массовых коммуникаций по Забайкальскому краю. Свидетельство о регистрации СМИ ПИ № ТУ75-00214 от 27.11.2014 г.

Адрес редакции, издателя, типографии:
674250, Забайкальский край, Кыринский район, с. Кыра, ул. Комсомольская, 72.
Телефоны: 2-15-29, 2-12-78 (факс).
E-mail: ononews@yandex.ru
Наш сайт: http://ononews.info
Подписной индекс - 54743.

Газета выходит по вторникам и пятницам.
Цена в розницу - 8 рублей.
Верстка и печать - МАРИУ Редакция газеты «Ононская правда». Тираж 930 экз.
Подписано в печать 31.08.2015 г.
Время подписания в печать: по графику - 17-00; фактического подписания - 17-00.

Create PDF files without this message by purchasing novaPDF printer (http://www.novapdf.com)